盛京時報

休刊日…中日大祭禮拜日之翌日
大正二年陽十二月二十七日 陰十二月初一日
本報價目（每張銅元五枚每月七角五 外城郵寄每月九角半年五圓全年九元五）
告白刊例（一行五號字十六字起碼登一日者每行四角登長期者價格面議）
奉天大西門外 什字街路北
發行人 一宮房次郎
發行所 盛京時報館
電話 日 二二一番 中 一八六號

論說

政治經驗之解釋

民國初創。新進之士。彈冠而相慶。以爲奠安民國之基礎。發揮固有之事業而光大之。舍吾儕新進之遂於學理者其誰。詎意見之措施。則互相鑿枘。建設徒託諸空談。有紛擾之實。而迄不收整理釐正之効果。於是自好者固遂奉身以退。而望治者。乃亦另致其希望之忱。於所謂有政治之經驗者。此蓋民國二年以來。新舊遞嬗之迹象之可藉事實以求之者矣。雖然。政治經驗。固可抛却學理耶。抑必藉學理以互相印證。乃始爲眞實之經驗耶。今日奔走於仕途。厠身於津要者。以銳敏之眼光觀察之。而下一適當之斷語。則僅能謂爲於宦途頗有閱歷。若夫政治。自有政治之根源。與其作用。非服官京省三五年。便有所得。其有所得者。亦必未入仕途之先。洮深學理。比既從政。乃益得以事實印証學理。而途深識。若者爲可行。若者爲不可行。也。以故政治經驗之名詞。非可泛加諸舊日之官僚派。若妄以舊日之官僚派。爲即素有經驗之政治家。則根本上既已謬誤。其發生之效力。亦可想見其薄弱。或且因之而增加國事之棼亂也已。

是故二者之外表。縱不無相似處。而實則相差絕遠。斷不能治爲一爐也。官僚派之所長者。爲敷衍趨避。而有政治之經驗者。則不屑以此自固。官僚派之所究心者。爲彌縫朝會。而有政治之經驗者。則究心於因革之大原。與夫現勢之所向。而預謀所以補救之之術。是故應我國現今需要之人才。有政治之經驗者。誠其選也。而官僚派每欲以僞亂眞。竊取權勢。而操用人之枋者。乃亦以官僚派之易與。而甄採之。嗟乎。以此而求挽國勢之頽。不亦南轅而北其轍乎哉。夫中有所蘊者。難進而易退者也。故有政治之經驗者。縱志欲用世。而或以意見之不合。投劾以去。若官僚派。則以厠身官僚。爲養家活命之計。非遭擯斥。不肯自求去。預料自今以後。官僚派必益益得勢。有政治之經驗者。又安肯偭々倪々。久與若輩伍耶。是眞民國建設之前途。倍可憂慮事耳。

雜錄

民國財政問題觀之近狀（續）

（三）外債方面初次大借款虛糜於無形幣制借款又形復活十月二十四日熊總理招待五國團代表於國務院預先疏通意志嗣後形勢漸進三國資本團化爲五國團幣制借款將爲二次大借款當時資本團代表等素擬暫訂借款合同俟本國資本團承認後再提出請中國政府從事簽押無如此策似利實害未知中國如何改革幣制如何提供擔保竟漫然規定條項不顧中國實行如何自負決定合同之責任斷非資本團之所利是以中道變計一俟中國政府確定厘革幣制案然後査核其得實再決諾否中國政府亦以此舉認爲有正當理由迂紆曲折終開幣制改革調査會熊總理充爲總裁梁起超副之位置委員以議定幣制一切整頓圜法問題始能交涉二次借款現時財政部電令各省民政長國務總會調査銅銀各幣現狀職此之故當知二次大借款確有成議果在何時仍在遙々無期之中也

要而言之當道意志一以建設强有力之政府爲其捷徑舉立法司法諸權納諸行政圈內期期爲圖政務之進行無礙內閣諸公亦皆以借款告成財源有着爲建國訣要一切政務既歸總統專決國務會議讓權於政治會議行政事務仰制於總統府而內閣各部祗於外交財政及其他各種困難問題獨任分責機關如彼財政政策勢必釀成國民之怨嗟終歸失敗不可不思也

要件

修正各部官制通則

▲敎令第四十二號

第一條 本通則於外交內務財政陸軍海軍司法敎育農商交通各部適用之

第二條 各部總長於所主管事務負其責任事務主管不明關涉二部以上者提出於國務會議定其主管

第三條 各部總長於主管事務依其職權或特別委任得發部令

第四條 各部總長於主管事務對於地方長官得發訓令及指令

第五條 各部總長於主管事務對於地方長官之命令或處分認爲違背法令或逾越權限者得停止或撤銷之

第六條 各部總長統轄所屬職員簡任官薦任官之進退經由國務總理呈請大總統行之委任官之進退由總長專行之

第七條 各部總長有事故時除副署及發部令得令次長代理其職務

第八條 各部設總務廳其職務如左（一）典守印信（二）編製統計之報告（三）記錄職員之進退（四）撰輯保存並收發各項公文函件（五）管理本經費並各項收入之預算決算及會計（六）核部直轄各官署之會計（七）管理本部所管之官產官物（八）管理本部庶務（九）其他不屬於各局司之事項前項第三款第五款第六款第七款之事項於陸軍部海軍部得以司處理之第五款至第七款之事項於交通部得以局或司處理之

第九條 各部設局司分掌部務其分掌事務於各部官制定之

第十條 各部總務廳及各局司之分科由各部總長以部令定之

第十一條 各部置職員如左
次長 參事 局長 司長 秘書 僉事 主事
各部於前項職員外有應置專門技術官及其他特別職員者於各部官制定之各部爲繕寫文件及其他特別事務得酌用雇員

第十二條 次長一人輔助總長整理部務監督各職員但內務部財政部得置二人

第十三條 參事二人至四人承長官之命分掌擬訂及審議本部各局司之法律命令案事務

第十四條 各局局長一人承長官之命總理一局事務

第十五條 各司司長一人承長官之命總理一司事務

第十六條 秘書二人至四人承總長之命掌管機要事務

第十七條 僉事承長官之命分掌總務廳及各局司事務

第十八條 主事承長官之命助理總務廳及各局司事務

第十九條 各部僉事員額至多不得逾五十人

第二十條 各部主事員額至多不得逾八十人

第二十一條 各部參事僉事主事定額於各部官制定之

第二十二條 本通則自公布日施行

▲修正外交部官制案

第一條 外交總長管理國際交涉及關於居留外人並在外僑民事務保護在外商業監督外交官及領事官

第二條 外交部總務廳除各部官制通則所定外掌事務如左（一）收藏條約及國際互換文件（二）調査編纂交涉案件（三）公布文件

第三條 外交部置右列各司 政務司 通商司 交際司

第四條 政務司掌事務如左（一）關於政治交涉事項（二）關於地土國界交涉事項（三）關於公約及保和會紅十字會事項（四）關於禁令裁判訴訟交犯事項（五）關於在外本國人關係民刑法律事項（六）關於外人傳敎遊歷及保護賓郵事項（七）關於調査出籍入籍事項

第五修 通商司掌事務如左（一）關於開埠設領事通商行船事項（二）關於保護在外僑民工商事項（三）關於路鑛郵電交涉事項（四）關於關稅外債交涉事項（五）關於延聘外人及遊學遊歷事項（六）關於各國公會賽會事項（七）其他關於商務交涉事項

第六條 交際司掌事務如左（一）關於國書赴任文憑及國際禮儀事項（二）關於外國官員覲見及接待外賓事項（三）關於核准本國官民收受外國勳章及駐在本國之各國外交官領事官僑民等敘勳事項

第七條 外交部參事定額四人僉事定額三十二人主事定額五十六人

第八條 本官制自公布日施行

義丐遺風

吾里有一乞丐年約五十不知其姓氏日至各居舖鄉村求乞拂之亦無怨言惟不與群丐爲伍常見其獨居獨處也一日又至街頭求乞見一垂髫女子年可二八依一白頭老婦而哭旁立一中年男子衣服麗都怒目以視觀者如堵因問於衆或告之曰白頭婦人其夫身故時曾借王姓三十元今欲奪此女爲償旁之男子即借主王某耳丐聞言怒甚即憤然曰盤剝私債如此凶惡且所欠祗三十元之數何爲富不仁竟一至於斯耶時適債主在傍聞丐議論亦怒謂曰汝乃沿門托鉢者有何仁義之可言既云祇欠洋三十枚汝能代彼償還否丐慨然對大衆曰余一乞丐耳今見老婦孤女受人强迫不忍坐視願將平時所積之貲洋十元助之在塲不乏仁人君子若得慷慨解囊湊成原數則彼貧苦之母女感德豈有限量於是衆人爭相捐助片時間約得洋三十餘枚即將原數歸還王姓取同原契餘洋數枚交于老婦囑其速即同里或作小本營生藉資糊口該債主見此目的難達遂快快而去

火險告白

敢者弊行經理火險已有年矣因今推廣交易起見左添承保 市貨 屋產 家私衣箱 煖房貨物等件凡遇不測立即照章賠償毫無延悞如蒙商賜顧者請移玉弊行面議可也至於保棧開列於左

保頭等平房 每壹千元 八元
保二等平房 每壹千元 十元
保三等平房 每壹千元 十三元
保頭等房內存貨 每壹千元 十二元
保二等房內存貨 每壹千元 十五元
保三等房內存貨 每壹千元 二十元

代理 明治火險公司
代理 日本火險公司
代理 共同火險公司
代理 東京火險公司

三井洋行 奉天大西關
電話 中國 一五五號 日本 二一二號 日本 三一五號

往上海定期輪船廣告

神丸 榊丸

十二月廿五日（陰十一月廿八日）正午 大連開
一月一日（陰十二月初六日）正午 上海到
大連開 每禮拜四 每禮拜六
上海到 每禮拜六 每禮拜一
上海開 每禮拜三 每禮拜五
大連到 每禮拜三 每禮拜一

頭等票日金四十圓（一去）日金六十四圓（來往）
二等票日金二十五圓 同 四十圓
三等票日金十圓
本事務所及在營口遼陽奉天鐵嶺長春各站均可發買聯絡船車票
兩輪船現均備有無綫電信以期迭信迅速而謀乘客之便利

南滿州鐵道株式會社大連埠頭事務所

日本郵船會社滊船廣告 由大連埠頭起

高砂丸 十二月三十日（陰十一月十五）正午開 往長崎門司神戸橫濱
三河丸 一月一日（陰十二月初六日）午前十鐘往秦皇島
三河丸 一月初八日（陰十二月十三日）午前十鐘往門司神戸橫濱

乘船票由本出張所自買如有乘客請至本所購買

日本郵船會社代理店 三井洋行大連支店 電話（三一〇〇）（四六〇〇）

▲芝蘭香皂之五大特色

用鮮美材料以工化學之法加鳳製成品質細緻密最爲官紳適用之化粧品善能潤澤皮膚補益氣血使肌体滑麗嬰兒使用强壯股膚最爲有益於經濟之衞生主力俱能完全

總經理 奉天寺庄洋行 營口寺庄洋行

橫濱正金銀行奉天支店
奉天城内四平街 電話十二番

資本金四千八百萬圓
公積金千八百四十五萬圓

總店 橫濱
支店 神戸 東京 長崎 大阪 倫敦 里昂 紐育 桑港 孟買 布哇 喀達 喀爾 香港 上海 長春 安東 北京 大連 旅順 營口 遼陽 鐵嶺 天津 漢口

大總統命令

令 （十二月二十一日）

陸軍總長段祺瑞呈請將**克復後套出力**之那斯澤授爲陸軍步兵上尉並加陸軍步兵少校銜譚建雲授爲陸軍騎兵上尉並加陸軍騎兵少校銜嵩祿達敏泰授爲陸軍步兵上尉彭榮懷熊道永曾傑麟授爲陸軍騎兵上尉傅佑恒清秀志勳瑞秀田慧泰綿廣秀武俊昌秀栢羅哩毓秀堉緒授爲陸軍步兵中尉裕福王福祥徐術錦十鳳來授爲陸軍騎兵中尉榮秀惠連授爲陸軍礮兵中尉志永授爲陸軍輜重兵中尉堯凱授爲陸軍步兵少尉應照准此令

陸軍總長段祺瑞呈請將**克復日靈廟出力**之李德峻授爲陸軍騎兵中校並加陸軍騎兵上校銜李峻德授爲陸軍步兵少校文達加陸軍步兵中校銜李興杰授爲陸軍步兵少校並加陸軍步兵中校銜陳玉甲孫郁文授爲陸軍步兵少校衛克慎王明善授爲陸軍步兵上尉並加陸軍步兵少校銜陸軍步兵上尉鄧懷泰金石堂羅長勝程占標芮庭泉加軍步兵少校銜陸軍騎兵上尉穆鴻圖李德林張慶雲加陸軍騎兵少校銜李鑑明秀達三泰董榮泰潘玉亭吳孟榮授爲陸軍步兵上尉陳芳齡德來劉德勝郭培淵宋占標廣祿授爲陸軍騎兵上尉裕昆景全文貴王瑞華王晉田殷世昌溫劍閣寶年房玉亮趙映魁劉匯亭稷志誠佟恩佩授爲陸軍步兵中尉陸恒誠全盛任國忠羅安邦瑞吉胡雅克圖連奎授爲陸軍中步尉中尉智剛松齡授爲陸軍礮兵中尉應照准此令

陸軍總長段祺瑞呈請將**克復滂江出力**之劉鑌錦張樹聲授爲陸軍步兵中校並加陸軍步兵上校銜成緒魏漢海授爲陸軍騎兵中校並加陸軍騎兵上校銜張之江授爲陸軍騎兵少校並加陸軍步兵中校銜魏家昌授爲陸軍步兵少校陸[illegible]授爲陸軍步兵上尉並加陸軍步兵少校銜彥秀授爲陸軍礮兵上尉並加陸軍騎兵少校銜[illegible]勝常福榮世勝授爲陸軍步兵上尉廣元張振揚劉錦韜盧廣順李遇春授[illegible]騎兵上尉剛安授爲陸軍輜重兵上尉榮華王過寅景祿世瑞斌隆英德兆全文和[illegible]恒[illegible]旗何榮貴賈桂凝丁起貴郭天才孔慶均汪錫林王鳳亭熊學義授爲陸軍[illegible]兵中尉[illegible]衛克仲福桂海長文普項金山王殿魁李長勝鮑宏灃駱登雲[illegible]授爲陸軍騎兵中尉祥昆奎佩奎保祥壽授爲陸軍礮兵中尉才授爲陸軍輜重兵中尉應照准此令

陸軍總長段祺瑞呈請授李伯勳崔樹森展恩慶高步瀛爲陸軍憲兵上尉李致良冷世庶閻福勳劉滋臣潘陰保裕寶靖傅偉武吳衛青關學興趙榮秀赫斌崇黃振鐸劉雷陳祿栢郭振鐸韓光第白勒倫金壽良佟秀福朱玉書朱福清魏炳福葉超梅潤十李文祿吳汝熙卓紹英白玉環石經卿凌家駒穆吉士常貴那培模鄂圖敏穆方清馬奎鈞孫桂林倪文順鈕桂錚趙鑫鎣白明布趙慶海關維忠李式訓張崇勳文兆侯勝溪趙鴻賓譚庫樹曹國斌張文裕范晉銓呂定邦張沛霖何熙績張子敏吉士灤王世蓮沈[illegible]馬崇林斐秀[illegible]傅煥燧十鐘華溫如珩崔文治鄂[illegible]斌麟鈕伊勞斌唐普珍[illegible]佟[illegible]鄭周斌十得衆吉連富陸張善堂劉殿甲臧國柱王俊卿吳敬簡劉吉慶[illegible]王山[illegible]志[illegible]貴爲陸軍步兵上尉馬興貴關榮壽連崇啓烏文和李品元[illegible]文釗[illegible]清堂瑞多納劉喜勝胡文浩趙齊賢梁壽仁吳廣敏傅勝俊姚[illegible]培[illegible]文[illegible]閣榮普韓富有王廼鵬趙祥綿牛振勳趙朝棟劉山黃之琦王長慶爲陸[illegible]騎兵上尉關國春王綿劉良蘊王鏡明吳全勝何邦傑松山王冠英王克昌王辭民崇榮崇毓森趙得成姚作霖王治清艾吉清黃文炬鄂德清爲陸軍礮兵上尉高占元濯鳴桂超新民齊錫珍[illegible]陸軍工兵上尉孫大祥關崇斌慶惠賈文元蔡道和陸軍輜重兵上尉應照准此令

陸軍總長段祺瑞呈請將**江西全省肅清出力**之陸軍炮兵中校李得龍加陸軍炮兵上校銜陸軍步兵少校楊承禎徐得祥劉彥英加陸軍步兵中校銜陸軍炮兵少校胡鑫壽加陸軍炮兵中校銜張灼昆杜樹滋張沛雨王殿臣宋永安陳寶廷劉光遠張允明馮青祥張建邦王殿賡尚鴻翔賈俊升史冬利授爲陸軍步兵上尉並加陸軍步兵少校銜王森馬德潤高建勳包承恩授爲陸騎兵上尉並加陸軍騎兵少校銜馬相麟王海亢慶印授爲陸軍炮兵上尉並加陸軍炮兵少校銜楊在山王蘭瑞授爲陸軍工兵上尉並加陸軍工兵少校銜王恩詔呂林普楊鳳嶺張保元授爲陸軍輜重兵上尉並加陸軍輜重兵少校銜李文炳劉清灝張起豹吳邦傑張文德王珍李俊義韓光裕李麥庚孫世耀徐以張展俊峯田鎮南皮全勝孫賢文王振清李文漢劉振揚李晉陽盧長勝賈興陳有德張玉成李玉東渠義臣李發祥熊守義王本龍韓得勝張東嶺馮德和王慶堂嚴春陽授爲陸軍步兵上尉王治平授爲陸軍騎兵上尉吳洪章許桂青鄭方池唐福山楊向林馮寶長王國棟授陸軍炮兵上尉王永貴授爲陸軍工兵上尉王松林授爲陸軍輜重兵上尉傳崇倫授陸軍步兵中尉並加陸軍步兵上尉銜孟昭棟郭世昌李賢林授爲陸軍砲兵中尉並加陸軍砲兵上尉銜何鴻恩授爲陸軍輜重兵中尉並加陸軍輜重兵上尉銜賓起鶴授爲陸軍憲兵中尉胡秉昇仲統俊李彬俞家麟姚鳳岐王連仲孟憲瑞趙魁發張綱張治邦侯士傑米清魁牛明元赫雲亭蘇廷瑜楊殿雲沈葆蓴馮金文丁龍山尹得勝潘世安潘炳肅趙松齡李登高李德明魏明侯魏時雨白俊山賈之珍于春元李貴傑門錫光姜振麟秦永義馬金標王廷棟秦占元郭寶森司廸勝崔顯瑜盧炳和傅延祜劉萬朋王兆林初安吉趙長泰張文炳葛占魁孔祥璞張復元商芝蘭王崇翰王煥文尹三省劉福枝徐文昭李振山全自強婁世泰楊全成范群保李春芝牛子英孔祥標陳殿元周維楨張振東司占甲姚鐸劉春學呂立嶽趙以立田芝環金魁山王萬章授爲陸軍步兵中尉崔得于川合史書明王萬壬書章喬公輔授爲陸軍騎兵中尉婁雲從李冠羣劉照芳倪書訓李長勝孟光彥張德盛胡振江郭鳳山孫寶綸王夢春紀義田王連陞張永寬宋鴻卓李鐸授爲陸軍砲兵中尉趙溥□元植垚王正中元萬順蔡得祿任樹桐王根有胡恩銘胡世銘授爲陸軍工兵中尉張耀周張秀成王占奎劉雲峰張士珍翟耀齡方振河趙振山郭正普王鳳元趙清趙澤周李連陞授爲陸軍輜重兵中尉袁永泰張松嶺謝德華劉士林周汝臣馬傳霖劉瑞麟授爲陸軍步兵少尉趙恒舒鄒慶雲授爲陸軍砲兵尉尉應照准此令

陸軍總長段祺瑞呈請授張百順朱之逕徐振鳴爲陸軍憲兵中尉蘇霽孫錫文白質明張秀鵬紀鴻瑛滙垚蔡以豐姜玉普鄭錫賡傅源通白桂馨孫國斌郭誠樸孫德華傳濬源岳斌成溫其珍杜谿源孫萬選彰福生白英傑賈玉魁柳藩新沈冠軍郎勁鏃李崇祺曹育瓚石仲綿李倫元吳迎成吳錫康郭士傑陳光愷蘇全順趙文祥來順楙昌許桂連吳德芳李其昌張繼芳關錫增安壽昌王惠濟李慶林舒榮翰蘇宗嶽劉瑞保楊榮武趙廣元徐成順玉春王體乾緒貴趙志賢晁柏年徒同順胡全山趙作屏成與柏順鐵亮立永何濬昌成崑德倉長增孫振山劉俊臣爲發軍步兵中尉李隆慶德與額佟英啓富文榮徐森華金德鎮任金式溫濟昌定瑞連山韓錫彤任鳳秀爲陸軍騎兵中尉佟紹緒李省三畢鴻厘崑耀朱靈堃連喜銘何福深何芝清爲陸軍砲兵中尉于春榮金壽昌德鎣趙震寰爲陸軍工兵中尉聶成章周而旅于錦章袁士騤爲陸軍輜重兵中尉應照准此令

陸軍總長段祺瑞呈請授趙蔭濤趙斌海趙璧爲陸軍憲兵少尉敖玉亮韓榮光業普崔額樊殿杰唐榮煥卜榮山張炳麟龔長海穆通額章近道馬廣印石松茹唐顯金伯山艾吉安李嶽坤如松劉寶樹張瑞麟靳兆濤傅鳳岐白樹勛吳郁煦傳世榮魏存厚趙續慶王德和那斌傑那玉隆趙玉安敖錫三唐椿培董德斌張國權瑞元馬安祥韓德謙金文治羅福海趙大豪潘飛吳潤華朱孝先舒文兆畢玉海舒德厚度權綬倪海壽白毅松賈吉和張連壽何德來何雙福闞續華趙旺泉吉宏一李嵩海蔣福榮趙宗衡何興(玉)楊德(玉)南文晰奎壽雙瑞瑞泉沈慶昌文恒肇寶琛崔恩慶郭增壽王春嶺唐振山何際雲張致和蕭邦彥王常榮孫玉慶梅峻何毓琮紹繼勳丁占元趙甲三王得勝廸繼武孫廣德馬壽喜高文崇譚蘭軒鄒瑜李文淦王立業吳增貴許金墀瑞連趙春霖廣音布徐文振張雲洞王瑞山敦蔭來斌吳榮俊官英華唐永亮傅文亮繼昌玉良王進明惠森趙金秀馬錫鈞闞克忠王國珍葉景春張振堂高鳳山蘇來發丁士傑白士偉爲陸軍步兵少尉孟保隆趙玉瑞吳來順于治明富達春李玉齡羅福謙吳連甲佟榮岱趙毓良倭恒額麟秉恒爲俊軍騎兵少尉烏全鳳潘保出富紹凌王承俊趙存玉佟榮陞印德本李吉瑞王炳王斌貴郭寶琳吳德福那春貴郭振遠于兆臣賀桂全趙變奎爲陸軍礮兵少尉陶松岳肇文通洪紹琦闞瑞秀辛嘉瑞劉富榮關子衡趙逸民爲陸軍工兵少尉張蓬敏汪恒林清海玉普姚迺唐吳鼎新何兆林趙錫勳爲陸軍輜重兵少尉應照准此令

陸軍總長段祺瑞呈核覆管理圓明園都統擬以爽志補營總榮志補護軍參領崇福清新志斌延壽補副護軍參領奎志錫光瑞陞補委護軍參領英奎文俊安泉印泰景賢平康潤惠舒雲補護軍校請予准補等語應照准此令

（十二月二十二日）

張子貞調充雲南陸軍第一師步兵第一旅旅長韓鳳樓調充雲南第一師步兵第二旅旅長此令

（十二月二十三日）

據國務總理熊希齡內務總長朱啟鈐呈據奉天民政長許世英呈報遵令考核知事擇尤請獎一案**奉天洮南縣知事史紀常**體用兼備所至有聲**鐵嶺縣知事陳藝**愷悌慈祥與論翕服均應給予**六等嘉禾章鳳凰縣知事朱蓮溪**精明諳練成績昭然應給予**七等嘉禾章**以昭激勸此令

陸軍總長段祺瑞呈請將新疆上年理收撫哈密叛纏出力之姜國勝授陸軍步兵上校李壽福爲陸軍步兵中校應照准此令

陸軍總長段祺瑞呈核察哈爾都統擬以額勒賀托克托霍補護軍校請予准補等語應照准此令

陸軍總長段祺瑞呈核覆正紅旗滿洲都統擬以連緒承襲世管佐領請予核襲等語應照准此令

據陸軍總長段祺瑞呈稱會同內務部查明署山西太原城守尉增喜等被控違法殘苛各節署太原城守尉增喜措置荒謬不洽與情應即撤去署任協辦滿營事務瑞普聲名狼籍不符衆望應一併褫去現職以示懲儆餘如所擬辦理此令

陸軍總長段祺瑞呈請任命孔繁蔚署山西太原城守尉應照准此令

北京專電

●公布鹽稅條例

二十三日鹽稅條例公布查鹽稅率每一百斤兩元五角

●楊度爲恢復漢市督辦

張謇任爲農商總長（農林工商二部歸併改爲農商部）楊度爲恢復漢口市督辦

●德國獲得鐵路線修築權

駐京德國公使將二路線修築權獲得現經與孫外交總長暨周交通總長訂約簽押聞該二路綫一係由高密起道經沂州黃家灣至滁州者一係由濟南起橫斷津浦京漢兩路至彰德此需費約一百五十萬磅云

●世續電勸肅王回京

清太傅世續頃致電肅親王畧謂請將宗社黨運動斷然中止迅速回京

●有此八十萬金議員可以歸矣

袁總統曩催參衆兩院隸籍國民黨議員離京回籍聞政府發給各該議員經費計達八十萬元之多

●南京日僑損害賠償額

駐京山座公使關於南京日僑損害賠償問題屢與外交部磋商現聞北京政府認償六十四萬元該問題因此已和平解決

●台灣人被戕交涉

山座公使將於台灣人被戕事件（八月間台灣人一名在厦門被害）現已開始交涉

●熊內閣穩固之近訊

袁總統與熊總理意見不合袁總統意擬乘機更迭內閣各節屢見各報茲聞熊總理堅持維持共和政體之精神不命令免官決不自行辭職袁總統亦熟察輿情未能輕忽下手故連日兩方面之感情漸見融洽庶幾可免再生波瀾

●昌黎事件解決有日

中日交涉昌黎事件大約於年內解決一切以重邦交

●陝甘籌邊使起程赴任

陝甘籌邊使張廣建於二十四日由京起程道經洛陽西安前往蘭州

●一百萬元之小小點綴

政府善後借欵迄未成立財政窮乏之已達極點頃日兩次向中法銀行暫借欵數十万元然黎公晉京政治會議開會欵均需亙而交通銀行索還借項各省催請軍餉尤急聞財政部異常焦慮現又向某國銀行商議暫借一百萬元

南京專電

●馮張辦妥交代

馮軍統於二十三日下午帶護衛兵由浦口渡江入寗二十四日張勳當將都督事務交卸一切

哈爾濱專電

●外蒙專使不得要領以歸

據俄京來電庫倫專使一行已於二十三日由俄起程回庫倫聞該專使之使命全歸失敗借欵問題迄未成立供給軍械案及內外蒙古聯合問題則均被俄國拒絕

上海專電

●張勳請欵八十萬兩

甯垣消息張勳承允轉任後已領軍餉六十五万元張猶以爲未足頃又向政府請欵八十万兩政府迫於不得已准續撥五十萬元張勳竟不肯應允兩方面現正在交涉中

●可怖哉此浮動之社會

江蘇一帶謠傳第三革命不日勃發人心不靖

●派兵保衛教堂

汴省南陽教堂被白匪襲擊已及三四次汴督現派官兵五百嚴密護衛以免開外人干涉之端

大減價 一本月廿七日起一 奉天鐘樓南

民國要聞

政治會議委員對於國會之意見

解決國會問題經政治會議議長已與各委員商議大意謂大總統命令中既未令我輩討論對付國會辦法則我輩決不提及倘政府將來諮詢此事仍照此答覆至於議員之資格及國會之機關均照舊保留不過以國會既不足法定人數不能開議由政治會議代爲宣告休會並已至國會組織法應否修改及若何修改本會概不過問云云

裁兵之分期辦理

裁減軍隊本政府已定之計畫且並其裁汰之兵額亦久矣大體決定近頃各派專員分途進行頗著成效茲聞政府已預定以明年六月以前爲裁減之終期無論如何必須完全實行既定之計畫並已規定其實行之期限如下（一）以明年正月底爲限完全裁汰蘇浙閩皖湘贛溢額之軍隊（二）以明年三月底爲限完全裁汰川鄂滇黔粵桂溢額之軍隊（三）以明年六月爲限所有豫魯秦晋甘新奉吉黑軍隊一律加以淘汰以符合規定之軍額爲止

民氣之每況愈下

據某黨領袖談及現事云國家之存立恃有民氣以爲後盾在前清末年民氣頗盛不特各省時有參與國事之會議卽京中亦多集會結社或爲請願政府之事或爲挽回利權之策因此之故武漢一呼遂成共和國體不意至于今日正式政府已成民氣反默默無聞租稅代價之議會既受無形之解散未聞有人民討論維持之策惟束手聽當局之布置視國事若不甚關心以視前日覺每況愈下實可憂慮云

關于國事之談論

頃據某黨領袖談及國事現狀云在臨時政府期中人人盼望正式政府成立庶得實行共和政事按軌道而前進不意迄今正式政府已成反事事通融辦理不循民國常道國會被取銷議員無形之解散遂有政治會議之發生代令議論國家要政內閣雖名爲責任而大政悉由大總[illegible]擔[illegible]進[illegible]法案[illegible]立法機關之制定[illegible]行依附適用司法獨立[illegible]難出人材與經費[illegible]陸續裁併[illegible]行政官兼理此外若條約之變通籌辦公使之變通簡[illegible]及總次長之暫[illegible]部督等事皆爲通融辦[illegible]此種方法在國家政事之進行有絕大關係自非迅圖澄清政道斷難望人心之統一不可不憂也云云

議員回籍可領旅費

國會解散問題尙未解決兩議長異常焦急一般未取銷之議員均願速領旅費回籍現聞兩議長逆料國會必無維持之餘地故已命秘書廳迅籌收束並向政府請求各議員回籍旅費悉照兩院議決數目分別遠近最多者五百元最少者一百元一俟得第二次處分國會問題決定卽行發給旅費云

黎去段來時之鄂省政局（續昨）

▲段都督已安插十餘人在府辦公尙有多人暫未派事亦留府中段對於舊員僅信任參謀長金永祿一人各員應稟陳事件令告金轉稟副官長軍務課長程唐二君隨節北上均自派有代理者段已改派其隨員接充軍法課長程定遠因求見不得憤而上書辭職然又不便往京擬卽赴湘投效此外求去者紛紛金參謀已勸論慰留皆不爲轉呈查金係黎公姻親且同鄉平時最蒙信任

▲政界議論以黎公在京必主持政治會議解決國會組織等重大問題以便共負責任卽能回鄂亦須數月又有云前直隸都督民政長通電各省聯名電懇總統速定國家大計慫黎公到京後政局有極大改變而袁總統亦決不將黎公久置於左右度將來必須迴避本省調任他處繼任鄂督者定爲段芝貴段芝泉萬難久留於鄂此二說雖屬推測之言實知現政府之行動者聞孫堯卿上將因不能得鄂都督一政局發爲灰心深嘆兩年來在京之白忙擬卽出洋游歷

▲各省長官迴避本省之議名雖倡於黎饒實係政府所受意因非此不能行中央集權之政也現已擬定從鄂省先行自民政長至各觀察使均須更換所擬皆前淸官僚只內卽可揭曉（現傳將簡呂調元爲省長係段之舊友袁之姻婭也）高等審判檢察兩廳長頃已經司法部請簡以梅光羲（前淸湖北高等審判廳長署提法司）盛時（前淸武昌審判廳長）二人承乏現任之審檢兩廳長徐金聲梁有年則以迴避調往湖南以是盛傳一切政治將盡復前淸之舊

十二月份政府應還外債之確數

外界消息據某機關最近調査本年十二月份中國政府應還外債共計四十八萬四千四百五十四磅四先令十辨士分誌如下

（一）十五號應付前淸海軍部所欠士的伸露爾圖廠船價英金四萬九千三百七十四磅十先令二辨士

（二）三十一號應付前淸所借匯豐金款本利英金二十一萬二千磅

（三）本月應付前淸續借英德洋款本息英金八萬零五百七十九磅六先令八辨士

（四）同上應付前淸所借瑞記第一次借款本息英金十二萬九千磅

（五）同上應付前淸所借瑞記第二次借款利息英金一萬三千五百磅

以上五款內十五日到期應還之項歸現在陸軍部自擔外其餘四項均有確實之抵項云

駐日公使館人員之更換

新簡駐日本公使陸宗輿定於三年一月十日後東渡任事其使館秘書等員與外交孫總長會商由部委任章祖申爲一等秘書孫潤宇爲二等秘書周啟濂爲三等秘書王常基爲一等主事原任各員除一等秘書劉崇傑[illegible]一等秘書外二等秘書賈文燕三等秘書何六吉主事馬永寬均開缺回部另候任用又外交部參事現有缺額擬以袁克選呈請任命云

張勳免官記

十七日夜省公署都督府同時接北京密電當卽密令警察廳戒備以防人心浮動其時省公署都督府均未將任命免官命發表外間毫無消息晨刻韓省長入都督府晤張勳見其神氣尙安惟略含愠色段芝貴偕同談話傳聞張向韓云我走爲意中事惟軍餉現在急需發給三十五萬元都督府經費三萬餘元共四十萬元請卽日將款籌齊以備發放顏色極爲冷峻韓諾諾連聲而退與國稅廳張壽齡會商從速撥款交都督府張壽齡答以庫款僅有三萬餘元要款數十萬一時萬難籌措韓省長焦灼異常卽延甯地紳士入署商議籌款之法甯紳均無以應韓遂密派親信人員馳函浦口新都督馮國璋處請其急濟此款聞馮卽時允諾十九日款已到甯矣

十七下午張勳傳武衛前軍七路統領齊集都督府洋樓開軍事會議段芝貴亦列席聞張云現奉中央命令調任長江巡閱使我縱不幹但軍隊甚多設有意外則我之名譽不堪再爲提攜我趁此時大家解甲歸田以享自由之福諸君以爲何如各統領噤而不語段芝貴起云中央調任都督爲長江巡閱使正以長江戒備要緊諸君仍宜照舊供職各軍隊絕無裁撤之事[illegible]君等須盡心力奉行當時公同商議武衛前軍責任由江北鎮守使兼總統令張文生及駐甯統領殷恭先担任維持申明紀律

十八日張勳電辭長江巡閱使旋奉中央覆電慰留外間喧傳張勳一二日內卽北上俟謁見大總統後返甯再就長江巡閱使職此日謠言最多商民異常驚懼然各種無稽消息多由於寧人驚弓之鳥俗所謂蛇咬一口怕見井索者也滬甯午車遷家逃避者不計其數任警察戒備甚嚴馮軍梭巡亦力[illegible]張勳之兵亦並無不規則之現象也

十九日探聞張勳之左右多有挑撥張勳故意與省公署留難並諸傳恐詞省公署人員多有不敢入署辦公蘇屬某某等竟爲之嚇逃請假回籍公署之後門本已用磚塡實遂亦連夜拆開以爲防備逃走之地究竟省公署究因何故而畏懼如此殊不可解

政治會議確聞

政治會議外間喧傳二十四日開會茲經本館調查據云尙未接到通知就各方面推測恐需時日上星期日朱家寶曾詢李議長開會日期並云如兩三日內不開會卽須赴天津一行李答以儘可前去據此則二十四日當不會開會矣又李議長曾云開正式會以前須先開一談話會現在談話會尙無期日正式會二十四日更不能開矣至首先第一議案並經詢明卽遵照十八日之命令先議救國大計惟該會各員均主張不提及國會事云

做官思想宜廢達

知事應考資格有年滿三十歲之請[illegible]育部[illegible]法政畢業學生多有未滿三十歲者商內務部修改曾誌本報茲聞近日法政學生年齡不合應考知事者不知教育部業經呈商內務部紛紛呈請教育部改正年齡該部已一律批駁不准矣

續誌破獲新同盟會機關之詳情

泥函云上海西門外打鐵濱民國法政大學校內前日午前爲淞滬警察廳破獲新同盟會機關並拏獲李楨姚文劉文華等三人已紀本報茲調査得詳細情形分紀於下

▲該校歷史　該校已於去年發起在虹口鴨綠路橋左旁由朱某者充任校長學生只有數十人本年八月遷至打鐵濱德潤坊下學期學生七十餘人該校內尙有日昇工業銀公司附設其間刻已他遷本學期校長襲蔭槐（號植三貴州人）與李貞同鄉

▲敗露原因　該校已經放假多日此項章程已於前月刊印北京方面已於月初發現學生中預聞其事者有三分之一內有放假時於膳宿費尙未淸繳襲校長扣留行李作抵令生途盤距滋擾由帳房司事（杭州人）爲之排解得於十五六等日分別携帶行李出校內有黠者遂將校中圖謀不軌情形密報南京省長當奉韓省長令淞滬警察廳長傍査稽君長帶同巡長及各警往査始得破獲

▲圖章特別　當時搜獲之新同盟會章共計六百十二張第一號計二十二十五張第二號一百八十八張第三號一百九十四張張內騎縫均蓋有兩圓式圖章長英尺一寸六分橫二寸二分中有國旗二面作十字形四周均列亞刺伯字碼並無中文號二區辦事同人並密碼電碼書譯出方　新同盟會機關部七字

▲校長就逮　該校校長襲蔭槐前日搜査適未在校茲經拘獲昨日上午該校長帶同律師日本法學士陳金鏞親詣淞滬警察廳署謁見穆廳長面陳此事實被該校教員許某誣陷穆廳長虛與委蛇答事被該校遂偕陳律師辭出穆廳長俟其去後卽于午後三時親率第二區署率同錢署長並由巡官汪鳳興帶同巡長安鼎徐金生等並巡士二十名親至該校履勘襲校長仍偕陳律師在校迎候穆廳長查勘後卽命襲校長陳律師隨同到二區警署辭陳留與交錢署長妥爲看管襲候核辦錢署長奉命遂令襲就坐盤問此案情形極爲詳晰襲答覆實與伊無干涉（現襲雖被押于警署起居飲食極爲優待不過失其身體之自由耳

▲同黨扣留　此案破獲後穆廳長因案內同黨尙多未獲特令第二區警察署巡官汪鳳興帶同長警仍在該校左近守候是夜九時一刻果有王仲新其人到校訪問李貞當被探守巡士拘獲帶區繹署長錢芝庭君詰詢得悉伊與李貞爲友因該校經費支絀演戲籌款李貞託伊代售戲券故至該校訪李給以同券並無別故等語錢署長卽將王仲新連夜解赴總廳歸案併訊

▲省長呈電　此案破獲後穆廳長當將捕獲情形電致省長暨前奉密令飭査新同盟會印刷傳單勾結叛黨應卽嚴拏等因奉此卽飭警探嚴密偵訪悉二區界內民國法政大學校爲該會之機關部初以事關法校未敢冒昧偏復多方偵探確悉該校長襲蔭槐卽植三李貞卽熙九時機已至乃於今日卽十八號上午十時許親率該校乘校假之期親率署長及警探等前往搜查當卽搜獲新同盟會印刷品六百十二張並信札多件拘獲李貞姚文華劉文瑞三人襲蔭槐李時樸二人適不在校被逃未獲除將人件併解鎭守使署究辦外並該校應否示准再開候示祇遵除文外詳云云

東山雜記（第二十六次寄稿之一）

（禮堂）

羅氏唐風樓。藏漢墓石拓本五。其一銘曰永建五年二月口日董口石。廣三尺。厚尺五。長二尺。其二曰口伯石。廣三尺。厚二尺。長二尺二寸。第（下闕）。陽嘉元年十一月省（下闕）。其三曰第九百二十五。廣三尺。厚尺五寸。長三尺九寸二分。熹平元年十月二十九日更黃腸椽三條主。其四曰四百四十三。廣四尺。厚尺五寸。長尺九寸五分。口平三年八省椽陳口主。其五曰口石。廣三尺。厚尺二寸。長三尺口。又陶齋藏石記所錄。尙有一石。曰陽嘉元年三月日冷攸石。廣三尺。厚尺五寸。長四尺五寸。第卅二。而羅氏所藏熹平元年墓石拓本。其石亦在端氏。此石獨云更黃腸椽三條主。則爲石椁之石。無可疑。其云黃口石口伯石冷攸石者。葢繫以死者姓名。其云黃腸椽三條主（二條疑主條之泐）椽陳口主者。則主吏姓名。第九百二十五四百四十三第卅二等。則記石之次第。石至九百餘。其椁之大。可以想見。按此種墓石。古代已有出土者。水經注濟水條云。漢靈帝建寧四年。於敖城西北。壘石爲門。以遏渠口。（後儀渠）謂之石門。水門廣十餘丈。西去河三里。石銘曰建寧四年十一月黃腸石也。而主吏姓名。磨滅不可復識。魏太和中。又更修之。撤故增新。石字淪落無復在者云云。此一節所記。未免小誤。葢造水門時。實發漢建寧間舊墓石爲之。酈善長直云水門。爲建寧四年所造。則誤以治墓之年。爲作門之年。而不悟水門之銘。不得稱黃腸石也。又善長所云黃腸石。不知石文果如是否。抑銘本作更黃腸椽某某主。而椽字以下斷泐。遂謂爲黃腸石歟。又熹平元年墓石。所云更黃腸者。疑更者代也。謂以石代黃腸也。然則鄭君拍黃腸爲裏即表以石之說。或不可盡信。抑至後世。去木用石。而石卽蒙黃腸之名歟。非多見古冢墓之內形。葢不能臆斷矣。

小說　情天慘劇（五）

取出名片子　叫門上遞去　不多一會門內走出兩個家人　道請　謝俊才隨一直進了花園　來到客廳　見裏外擺列的請雅清俗　坐了一會兒　忽聽得裏面　一陣笑語　走出三個人來　前面就是唐婉昭　王雅秋　後面就林淑儀　當時互相行禮　婉昭道　我們是一概免去見面的俗套　也無須稱呼甚麼先生女士　倒覺爽快　當時四人談了一會　很覺投契　婉昭道　我們何不到園內遊々去　就手兒就在那裏開飯　三人于是便到園內遊玩　俊才道這花園佈置得十分幽雅　幾個人一路談々講講　已將花園走了一大半兒　婉昭道　我們可以回到晚桂軒去吃飯去了　當下來到晚桂軒　四個人一今齊坐下　酒筵已經擺好　淑儀道　天在我的園內　怎麼好叫你破費　婉昭道　我是借你的地方兒請振黃　你又何必客氣哪　王雅秋道　我們也不用客氣了　再用客套　可就要罰了　四人依次坐下　慢慢兒的斟上酒　一同細談起來　直是酒逢知已千杯少　話不投機半句多　越談越親熱　不一時酒飯已畢　俊才一看天色不早　遂向婉昭道了一聲討擾　回頭又向淑儀雅秋道謝　才辭別而去　婉昭同雅秋也辭別了淑儀　一同回學堂去了

再說淑儀　送客走後　一人回到屋裏細想白天俊才一番的議論　眞是超羣就是品行醇正　學識的優美　男子中也要算是出類　拔萃的了　就是家境貧窮一點　像他這般的人品　必非久居人下的　這個機會　千萬不要錯過　自已忽又想道　且慢　我雖屬意于他　可不知他的意下如何　倘或他無意于我　我要和他說　豈不是自取羞辱麼　莫若等到與他熟了　探明他意思　再作計較　當下定好主意　遂收拾睡覺不題　按下不表　再說俊才回到家中　暗想林淑儀　性情豪爽議論開通　就是鬚眉的男子　也不過如此　眞是絕頂聰明　我謝俊才若能與他自由結婚　方不負了我的志願　但恨我心裏是這個樣　可不知道他心裏是怎麼樣　看他今天那種豪爽的性情　必定也存着自由結婚的主意　就怕是他父母不肯由他作主　就無可如何了　再一想　他雖有自由結婚的主意　要不注意于我　我豈不是空盼望一回　自已乱想了半天　一看天色不早　遂安歇睡覺　無奈心中有事老是睡不着　自已又盤算道　急事緩辦　我今日既和他見着了　便可時常往來　相處既久　愛情自油然而生等到愛情深了　自可成功　心裏打算了一回　一看天已大亮　索性起來梳洗已畢　到學堂去上課　自此俊才每日功課完畢　即告假出來　去看逆淑儀　淑儀也十分的歡迎　兩人到成了莫逆之交　但是各人的心事　仍舊未能言明　彼此要說　等到見了面　又不好說　所以兩個人的感情雖好　等到見了面　就像大家有了意見一般　光陰似箭　不覺過了個禮拜　要預備畢業考試　畢業考完　俊才居然取了第一　遂拜謝了監督　監督道　你家道貧寒　又沒有弟兄　現在必須有個事情才好　你的意思怎麼樣　俊才道蒙監督垂問　學生並沒甚麼朋友　所以謀事狠艱難的　只好慢慢的再想法子能　監督道　我已你替留心　想好一件事情了　不過是太才小用　不知你願意去　不願意去　俊才道　蒙監督如此的栽培　已是感激不盡的了還有不願意去的麼　但不知是甚麼事情　監督道　安慶師範的校長　曾託我　把那個品學兼優的　學生選幾個去當教習　每月修金　約有五十餘金你若願意　我就寫信荐你去　叫他今年先將合同訂了　明年再去　俊才聽了　十分感激　說道蒙監督恩待學生只得容來再爲補報就是了　監督道　你慣會說這個話　這幾天你很辛苦了　先回去歇息歇息去罷　明天我就寫信俊荐你去便了　俊才辭別監督回家而去　過了幾天　自已在家無事　遂常到淑儀那兒去走走　兩個人的愛情　眞是濃到極點了　一天俊才在家吃完早飯　（未完）

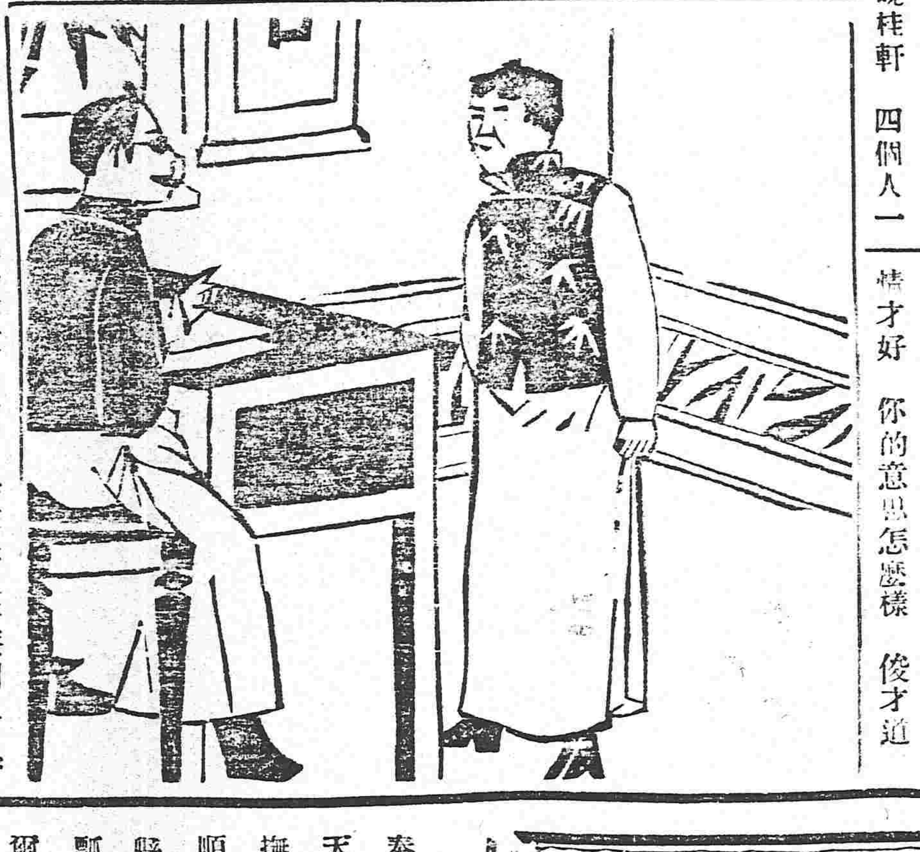

奉天撫順縣甑爾屯

商辦潤興煤鑛公司廣告

啓者本公司開辦有年因資本薄弱煤炭浮淺十質參半大有掘井九仞不能及泉之歎去歲經鐵嶺　葆君介泉厚集資本復經　尙君席珍等極力經營購買機器重開洞掘組織年餘始達完全之目的現在所出煤性與千金寨相等物質精良色氣光潤價資　格外克已利權庶免外溢諒賜顧諸君子必能熱心提倡國貨格外歡迎此本公司所厚望焉價目列後

一等塊煤每噸　洋八元五角
二等塊煤每噸　洋七元五角
三等原煤每噸　洋六元五角
下等粉煤每噸　洋五元五角

再啓者如有代售本公司煤觔者請到本公司事務所先行掛號每噸另有酬勞所有煤欵本公司自行經理不與代售人相涉

商家有願設立代理店者請到本公司面議必給以格外之利益

分局電話二百二十號

奉天大西關大街路北潤興煤鑛公司總銷售處啓

公合錢店

本號設在奉天大南門裏路西 各埠匯兌 行鈔票匯兌 天津北京上海等處 銀 電匯票匯

者請至本號面議

中國電話一千九百四十四番　日本電話八十四番

乾元濬金店

本號開設奉天城內銅行西銀行胡同座南向北門三間歷有年矣物美價廉久蒙各界諸君惠顧今本號特由津申聘請名師研究五族應用時式各種花卉首飾盃盤器皿精巧無不專造　赤金代寳手鐲表練手留各樣民活一概俱全足工資格外克己　童叟無欺婦女無欺諸君賜顧者請認本號金字牌扁不悞主顧　●本號謹啓

本棧在營口永世街開設有年並無別處分支向蒙各商號信任交往無不以小棧運貨靈妥住宿方便爲嘉許近聞有前不肖分棧斥之夥友藉同升和分號名義在大連［illegible］懸招牌濫拉合商生意冀圖掩耳盜鈴于中取利實屬居心危險以假亂眞

華彰洋服店開張廣告

本號自運泰西各國名廠絨呢包做時式洋服無論男女大小禮服及應用時樣新［illegible］一概俱全並在滬聘請高等技師專門縫紉

公益公司

啓者敝公司自公千金寨煙煤塊煤售發以來頗蒙各界更不敢略見暢旺敝公司運銷於運加研究蓋該煤質美價廉務供然料上非他種煤可比惠顧各界所知毋須贅叙特此告

在沙市有一家得大歡樂

家無小孩家不歡樂

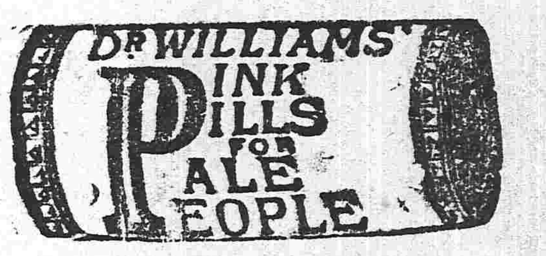

一家之中若無小孩必不能得眞歡樂此情惟湖北沙市程華唐君能深知之程君因其妻久不生育自覺不能得爲父之樂正在絕望之時忽有屬望心中不勝欣慰嘗將其所遇快樂之情形敘述於下云〇內人患月信不調之症身漸瘦弱就診中西醫士皆無效驗余雖急於得子終覺絕望幸承中英大藥房項君力勸試服韋廉士大醫生紅色補丸遂購六瓶令內人服之果覺大有奇效精力倍增數月之後居然懷孕臨期得產一子余深感韋廉士大醫生紅色補丸之功亦謝項君推荐之德項君命余直謝貴局

韋廉士大醫生紅色補丸於軟弱之男子亦大有裨益是丸爲醫治　風濕骨痛　臂尻酸痛　腰背疼痛　筋系刺痛　山林瘴氣　乾濕癬癩　皮膚諸症〇以及一切由血毒腦衰所致各疾之靈丹也　中國各處藥店凡經售西藥者均有出售或直向上海四川路八十四號韋廉士醫生總藥局函購每一瓶大洋一元五角每六瓶大洋八元郵費在內

今日快來索取

本局尙有中華樂日一書若干冊留存內載中國近來最要之歷史諸君如欲索觀請將此聯單剪下填明住址姓氏寄至本局即當奉贈

住址＿＿＿＿＿＿＿＿
姓氏＿＿＿＿＿＿＿＿

優美芳香改良細點　中華比斯開脫（華名乾蒸餅）發賣之廣告

比斯開脫爲西洋士紳最喜食用之點心中之一種其原料中之滋養分頗爲豐富係以牛乳鷄卵黃油等合小麥粉蒸拷而成中人譯爲乾蒸餅壯弱老幼食之咸宜誠爲文明國家庭不可缺之食品近年來華人需用者亦漸增加惠顧敝舖者亦日衆足以徵人文之進步嗜好之改良溯本舖自製造麵包點心以來歷有年所堪稱元祖初於比斯開脫之點心一種尤爲別有心得品質精良風味佳絕遐邇咸知凡嘗用者無不交口稱贊購者紛如敝店對于諸君感然光顧之厚情實爲感激無似此次特擬大加改良聘最熟練之技師監督指導精工製之務期合於中華諸君子之口定名爲中華比斯開脫以最新式之機器施用電力日夜製之頃因川者增多每晝夜必製出數萬斤方足販賣敝店近復爲購者諸君之便利起見特於城內諸點心舖內寄售以免奔走之勞尙祈各界諸賢惠然光顧請嘗試之是盼

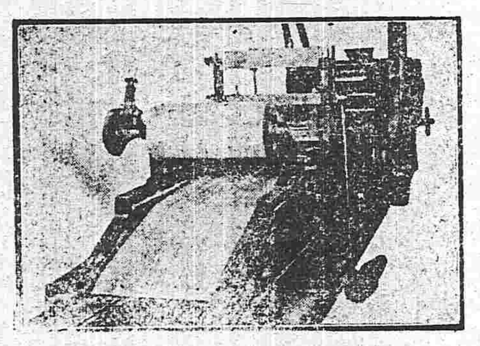

最新式之機器

滋養豐富西洋名菓　中華比斯開脫製造本舖　木村屋本店　日本東京銀座通
木村屋出張所　大連市場前　電話一八七番　振替四一五番
滿州經理　原田製麵包所　奉天小西邊門裡大街　電話日二五四番

海城全鑛公益有限公司廣告

本公司開辦海城滑石業經採有數百萬觔之多礦質光潔從廉批售中外行商有願購者請駕至敝公司賬房驗明議價可也特此廣告

新到洋爐廣告

本行新由德國運到冬季應用各樣華美洋爐子大小俱全［illegible］

奉天老萬德堂中外馳名

本堂開設大南門裡經業醫學立案支號北京總廳醫官考方驗藥批准立案民政部註冊

▲世傳參茸百效丸　此丸能治腎水不足夢遺滑精陽萎不舉腰腿疼痛精冷精清不能種子等症每盒壹元貳角大盒五元

▲秘製止嗽一點丹　此丹能治肺經虛損勞傷咳嗽氣虛痰喘咳痰帶血等症每付六角每封五元

▲岩門參茸虎骨酒　此酒能治筋骨麻木腰腿疼痛半身不遂口眼歪斜腹內塞積疼痛不止等症每瓶四角每大瓶二元伍角外城大瓶三元小瓶伍角

▲神效婦科補血丹　此丹能治婦女諸般虛症勞傷咳嗽午後發燒兩脇膨脹經水不調赤白帶下崩漏不止腰腿疼痛子宮虛冷經閉不通等症每盒一元貳角大盒伍元

▲平胃安痛化積丸　此丸能治男婦胃口不舒氣滯疼痛五積六聚遇寒即犯逆氣即發如服此藥立愈每付五角每封四元

▲癬疥兩種龍金水　此水早以馳名能擦諸般癬症疥毒無論輕重一擦斷根永不再犯每瓶五角

▲頂上虎骨熊油膏　此膏能貼筋骨麻木腰腿疼痛腹內寒積小腸疝氣等症每貼三角每大貼伍角

▲秘製五寶淨毒丹　此丹能治五淋白濁楊梅下疳魚口便毒等症每盒六角以上諸藥言無二價

◀各省賣藥處▶

卜魁慶泰福　哈爾濱義昌信　復州永祥　輝南廳天慶東　吉林洪順源　盤石縣福隆魁　朝陽鎮東慶長　金州天德昌　西安縣永興長　西豐縣永豐厚　東平縣三文達　康平縣三合德　長春縣興順長　柳河縣義興成　三城子六合號　烟臺義盛源
海倫府祥發京　綏化府廣源東　海龍府雙合興　呼蘭府同昌永　洮南府福順興　通化縣德盛園　法庫門振興東　綏中縣慶瑞東　普蘭店益成　鐵安縣世興德　廣寧世興德　牛拉門景隆　錦州府興茂　懷仁縣德東　新城府世昌恒　劉二堡復興隆
大連協茂盛　昌圖府萬發合　開原縣廣聚昌　奉化縣德茂亨　鐵嶺大德亨　遼陽興隆成　海城福盛慶　牛庄大合祿　蓋州謙順成　營口義興長　岫巖德隆茂　莊河　大孤山長盛德　安東縣益增遠　鳳凰城益增源　本溪縣東盛和

東三醫院廣告

小西關大什字街南路西屯墾局對門

敝院在奉已屆八年精理內外兩科向蒙界稱許現精益求精合泰西最良之手術谷研究各種新法併購到治花柳等毒良藥暨研發明機器管保當時見效妙如神本院非圖網利實爲保全名譽期日後之發達耳　本院主人

奉天志仁堂官准專賣雙層化積膏

啓者積聚一症總由氣血凝結而成積聚小世人患者頗多其症無屬定位或在胃口脇下或在肚臍小腹或因氣或因血瘀氣滯疼痛者或飲食前後疼痛嘔吐不食或晝夜疼痛氣息短促者甚至經年累月苦楚難堪醫界中膏品雖多率皆驅寒止痛之小效從未有化積消除根株者蓋背藥品蘩雜研究未得當耶鄙人專於積症博採中西醫理悉心研究數載始得特別方針方敢發明新法不惜工本精並此膏購者咸稱奇效銷售近遍三省遠及京都北洋非有實效實驗斷不至此治症　此膏專貼男婦氣積血積寒積食積心胃疼痛胸膈氣滿氣逆不舒噎膈反胃氣癥水癥痞痕痞塊痢疾泄瀉腎寒腰疼痛脹筋骨麻木手足不仁婦人經脈不調赤白帶下子宮寒冷久不孕育製小兒乳食滯痞虫各積偏墜等症　貼法先將膏藥燒開一張將白藥而亦撒於中間附在先面撒於中間貼患處次將開膏藥一張將紅藥貼之膏藥背而上即是雙層貼法所以先用紅面爲引入肌膚之先鋒後用白面爲接應驅病之督隊兩張加貼似聯軍進行則協力而攻搗其巢穴方能操必勝之權故用藥如用兵醫法亦如兵法之云爾此膏收效甚速少則五六日多則十餘日積消聚散誠膏中妙品也

各城代售處

山海關德盛隆　吉林洪順源　卜魁慶泰興　錦州府益興公　奉化縣富盛泉　岫巖興聚祥　復州德益厚　鐵嶺福合盛　東平縣三文達　營口義興成　法庫廳廣玉昇　懷仁縣德泰元
臨榆保萬興源　天津滙源長
本溪縣德慶長　海城縣同春茂　廣寧世興德　公主嶺福德廣　莊河德隆棧　遼陽天合正　安東縣豐泰益　新民府福賜生　長春府文萃堂　昌圖府萬發和　大連福盛號　牛莊天合祿　蓋平縣恆昌德　西安縣增福盛
千金寨萬豐源　開原縣豫豐長　八面城順興當　西豐縣鴻興湧　懷仁縣興德東　鳳凰城恒意德　懷德縣大順昌　洮南縣天增源　義州寶增湧　山城鎮餘慶鑫　遼源州鑫記洋行　大孤山豐泰利　鎮安縣世興德　寬甸公順盛

北京工商部註冊奉天民政長備案警察廳佈嚴禁假冒總商會分行各會保護如有假冒請官懲辦

轉運行主人宣告營口同升和報關

……負責任恐各埠未及週知……登報聲明……

……言不謬地址在西……門外路北……通常呢洋服三件價值十六七八元不等大略同……

奉天小西關大街路北　電話　中國（一百七十四號）日本（二百七十四番）

……有用此物者請速臨敝行購之恐未週……特此佈告　奉天大北門裡　克隆德洋行啓

特別廣告

恭頌閻巡官盡職

開原第五區巡官閻峻山自蒞差斯土關心治安每值夜間不辭披霜之勞督警巡緝捕得力賊匪聞風喪膽安寧幸福實該官造就也近聞有更動確耗公民等焉肯閻君離缺故聯絡全區人民出面籲留以爲保障今僉監督允准留歸本任寔我區人民莫大之幸福耶　東南路公民等具

綏中縣知事德政及民

綏中縣知事王君英久宦奉天持躬廉正自任綏以來爲地方興利除弊深得民心調度任軍警緊獲巨匪今春前數日風聞有命綏中賴以長治久安昨奉都督呈請任運動署綏中知事之說本縣商民大失所望幸民政長憲明察未爲所惑我父老如慶更生謹登報端以誌盛德　綏中縣商民謹白

同胞注意看看高等審判廳黑暗生涯言無二價

高等廳倚司法獨立無人過問大開賄賂無論是非曲直誰有錢誰有理傳否閣因市房被霸上訴高等廳去三開庭提文勸錢參百元現下非要錢壹仟元不能達到全目的有遼陽陳振南控高培樹騙財一完案經遼陽地方廳判決一月還錢高某有承發吏爲之運動詞上訴因陳某有店有病伊戚趙姓倩急託初級齒張筠臣在見黃庭長而非錢肆百元不能保源判駁回陳某表允由此雖留三月不給過堂該陳某既男子骨頭何不久未給過堂證赴司法部抗告耶有潘界張景與彼卓等茶毒己帶產投文明國籍現有被陷冤民馬慶餘等六十餘人均欲投外國籍也嗳同胞不受害民賊之陷豈甘願充牛馬大耶　奉天小東關……自明具

盛京老福順堂天下馳名

◀各省賣藥處▶

北京騈源號　駐操營恒升當　復州德益厚　呼蘭河人和成　定州巨興恒　義州寶增湧　鐵嶺永慶生　安東復裕恆　巴彥州義和隆　安東縣王合福　遼陽義盛台　張家縣同義湧　昌黎順慶成源　撫樹天茂玉　鶯子公茂棧　青州洪興德　金台永順盛　田莊臺廳福昌和

撫寧縣慶興隆　寶保萬隆當　寶州德昌恒　綏河元亨號　寶州順發合　遼廣州恒興順　龍王廟興發號　廣寶聚衡　昌圖寶聚號　哈爾濱福泰衣莊　懷仁縣聚生永　寬城子天合慶　營口雙盛泰　朝陽鎮興盛當　營口同盛春　公主嶺德茂隆　大東溝玉順棧　驚鰲保天裕泰　通肯源通厚　樺皮天泰恒

永陵街天興元　旅順口陽慶和　洮南府德興盛　鎮安縣利源達　大孤山利升鴻　八角臺萬源台　大東溝德興永　東平縣恆興合　法庫廳永盛德　連山鎮瑞德堂　懷德縣世昌隆　哈爾濱永德堂　蓋平同合利　新城府裕來公　臨江縣東和長　遼中縣公順當　熊岳洪興裕　磐石縣恆興泉　冷子堡天興和

金州天德昌　哈爾套街公益當　中後所大順號　岫岩州協盛業　姬臺益成號　唐山芝蘭香　開原豫豐長　牛拉門德順泉　鳳凰城益增福　朝陽坡益興成　州萬興成　牛庄泰興隆　雙城堡泰合號　縉公合玉　樂亭華聚湧　雙台子德慶隆　莊平縣恆昌德　金家屯豐慶　哈爾濱海林永盛福

阿什河恆興鴻　山海關臨記　榆樹台恆昌隆　大連天合金　吉林天合利　錦州育發祥　西安縣廣昇長　通江口美生洋　八面城玉成合　三姓永春當　通化縣源盛東　西豐縣同盛湧　山城子合順隆　莊河廳德成盛　遼中分縣德昌玉　騰鰲堡同德茂　農安縣泰發合

天津廣立順　長甸河裕昌　瓦房店茂盛東　北林子天合泰　盧家臺福合泰　北井子同增合　新民府德勝和　買賣街福勝魁　卜金州天合發　千金寨萬豐源　海城永茂興　伊通州世鴻興　留守營亭盛永　孫家臺萬盛東　安東縣益增源　大東溝福增厚　小北河　寬甸縣復興裕

北京農工商部立案准其專售並發給執照得享一體保護之利奉天勸業道發給曉諭凡國商民人等知悉自示之後不得再有奸商利徒魚目混珠冒濫假藥以後不准違傷造假藥等項情弊致干嚴究勿違切切特示奉天警務局立案賞發告示禁止私行影射送局醫學研究所考驗方藥精奇准予立案專售奉天商務總會立案註冊咨行各省商務總會分會一體嚴加保護有如無恥之徒假冒後倘有奸商故行冒濫准予該商指照據報一經查出隨時送官究辦決不寬貸

▲官驗專門咳嗽藥　李爾祖傳成方咳嗽氣喘痰喘睡臥不寧胸脅刺痛飲食不進服此藥即能立效男婦遠年近日諸般咳嗽不但當年好病能保轉年不犯實有神効每付二丸病輕者二三付即愈此藥每付售洋八角一封十付價洋六元言無二價管保來回有成封買到家服二三付不見功効者再有病愈剩藥均可退回立時按樂付錢決不食言今賣咳嗽藥俱多虛實不分諸公賜顧者千萬認明農工商部發給鶴鹿商標再者敝號藥包內均有官發告示印現照部是真藥

▲世傳蔘茸百補丸　此藥專治先天不足後天不足虧損五勞七傷腎虛諸症一切腰痛腿疼四肢痠困足不任地膝冷如氷陽痿不舉精冷精清不能種子房勞過度夢遺滑精面黃肌瘦耳鳴腦痛小腸冷痛一切腎命衰弱等症服此最能保護身體滋養元氣添精神顏色還腰脚壯筋骨健步輕身每大兩淨藥二兩價洋五元每小兩淨藥二兩價洋二元五角

▲清胃止痛化積丸　此藥專治男婦心口胃脘痛諸般疼痛鬱氣胸滿飲食不消翻胃倒飽吐嘔噁心寒積作冷作痛時發時止及中寒積氣積痛多年痼疾脾虛泄瀉久不愈服此藥如一服即能立效除根永不再犯每付二丸姜水送下每付一付市價洋一元六角每封十付售洋五元半封五付二元五角

▲加料蔘茸甘露藥酒　此酒專治男婦左癱右瘓半身不遂口眼歪邪筋骨麻木腰腿疼痛脚膝無力手足拘攣中寒胃冷積小腸疝氣九種心痛五積六聚七癥八瘕如等症速飲此酒涓滴入腑立見功效每瓶銀元四角大瓶三元

▲頂上虎骨熊油膏　本堂精製此膏善能舒筋活血追風透骨腰疼臂痛手足拘攣周身麻木四肢不仁冷痛癱瘓痿痺肢體不能動轉一切跌撲損傷腰瘦搭塊臍痛小腸疝氣貼之神效真蓋世第一良方也每大張價洋六角小張三角

▲頂上神效治痔散　此藥考驗成方當治諸般痔瘡勿論遠年近日久病新發風濕燥熱作痛作癢和起成瘻日久膿血淋漓不止成形痔漏以及外內痔瘺大便帶血痛不可忍並皆治之此藥每瓶價洋一元

老福順堂開設大南關大什字街西新式樓房便是　電話一百七十六號

俄商秋林洋行

敬者本行由哈爾濱分設在奉鼓樓北大街路東歷有年矣所有貨物零售批發貨均可遵此指明定價今特由本國運到各種頂上毛氈大哈拉毛泥青口絨斜文布嗶嘰色印花布合斜子布地毯布及罐頭食物各色洋酒頂上香濱各種香皂白蘭地一應用物品無一不備新到真正美人牙粉羅鍋香皂水蜜洗臉具各樣香五金鐵器開除犁杖裁縫機器木匠應用器具廚房木鉄傢具並有頂上小芝蔴皮底皮漆皮靴各樣磁器花素茶杯盤一概俱全其餘各種貨物不及備載皮鞋各色漆油各種紙煙中外紳商加倍價目無不格外克己恐未週知特此告佈　中國電話二百九十二號

錦州地方廳公正

由今春更換錦州一班司法廳員判斷民刑訴訟件俱都公平若遇捏情朦控者該廳必須細心推究明白仍以切實證據判斷而司法官如此細心公平判斷此乃錦郡商民幸福如莊頭張殿魁以干產官地捏寫其私產迭次向衆佃戶勒索押價錢已有六七萬吊之多不知足昨又向地佃戶勒增押價未遂竟捏控佃戶二名硬說佃戶霸其私產地方不容捏提蒙照此空口殿一戶無紅契二戶再管張殿魁此口攪賴一戶間可知也者其私產指由衆佃把一家所所之地係內係王產試問常中七戶所稱斯項其世敞產王產獨王產常中七日牟地保其私產係……錦郡城南麻蟻屯公合啓

撫順縣古城子華勝煤鑛公司廣告

敝公司爲推廣國貨保持鑛權起見去歲在撫順古城子開採煤鑛所出煤質輕而耐燒業蒙賜顧各處所贊許銷路達一千餘萬噸復力求擴充聘良鑛師購新機器挖出之煤較去歲尤爲精良如燒機器洋爐煤自等均爲相宜所定賣價格外克己當此鑛權外落國貨日微之時得此質美價廉之煤提倡國貨曷購而試之庶知所言之不謬也特此佈聞價目列後

頭等塊煤每噸價洋八元五角
二等煤每噸價洋七元五角
三等煤每噸價洋六元五角

如有貴煤局願代售敝公司之煤者請至本總銷場面議必給特別利益

奉天小西關大十字街北
華勝煤鑛總銷場謹啓　中國電話二百三十二號

英商太古洋行

頂上洋白糖
保火險公司
東三省各處均有代理

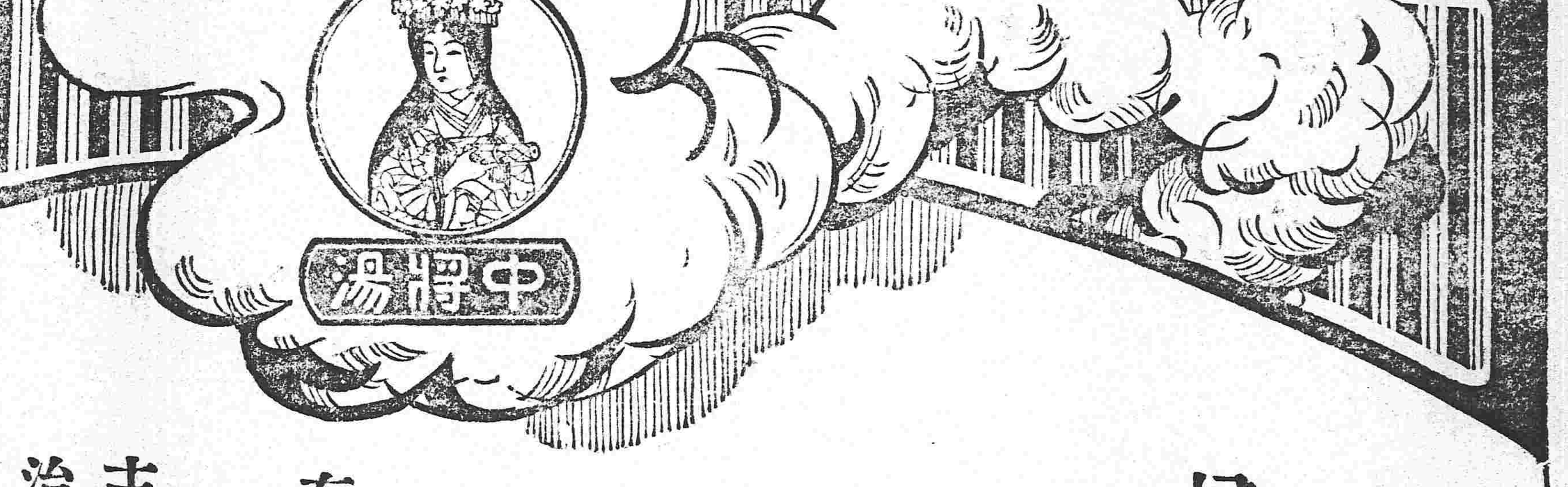

無火之處焉能起煙

婦人良藥中將湯
全球上乃自深山而至沿海之終點
一般婦人之信用
早已謹握掌中
凡婦人之病症以中將湯爲第一
果然無出其二者原因何在乎曰
第一　實在應驗
第二　撲誠營業
有此二大特色故也

主治効能

●中將湯善治子宮各病
●月經妄行服中將湯立愈
●處女初次行經能治各累病
●倒經能使血脉歸止
●孫服中將湯可免小產
●孕婦服中將湯能養血保胎
●中將湯去子核子腨各病
●中將湯有保腎肋陰之功
●中將湯善治月經各病
●經來腹痛服中將湯最効
●月經愆期非中將湯不効
●白帶赤帶非中將湯不治
●產前產後中將湯不可小
●中將湯常服易孕得子
●中將湯固本養精之功
●中將湯能治憂鬱病

藥價	
四天份	四角五分
一禮拜	七角五分
二禮拜	一元四角
四禮拜	二元五角

本舖　日本東京、大阪　津村順天堂大藥房
經理批發　大連市浪速町　日本寶藥會社支店
大連市大山通　井上誠昌洋行
●此外各地著名藥房均有寄售

東三省新聞

▲奉天▼

●張都督預防匪患

張金波都督以新年在邇恐有不法棍徒乘機起事若不設法嚴防恐與治安大有妨害昨特飭知陸軍二十七師張師長及警察廳廖廳長每日夜添軍警梭巡而防不虞云（湧）

●編制陸軍二十七八兩師會議

陸軍二十七八兩師吉林改編時原係暫編故軍規軍紀多未完全所有兩師官佐均係暫支半餉張都督此番晉京面呈大總統及陸軍參謀兩部議定整頓東三省之軍制以為將來統一全國陸軍及劃定軍區之圖備故張督於昨日邀集馮張兩師長在都督府會議令兩師長將所部本部按照部訂章程補編完全以重軍制兩師長以照章編配除騎兵砲兵工程輜重均須添補外應添設各級軍官若干員現已電令所部旅團等尅日齊集晉省籌議添補官佐兵額以及槍礮子彈車馬各項手續以便照數請款著手辦理云（夏）

●羅運使整頓鹽務

塩運司使羅邁甫氏以鹽務積弊甚深極宜整頓以重鹽政聞日昨除通令各縣鹽厘分卡員司一體認眞嚴行查拿私販外特委該署調查員李漢三君密赴各縣分卡調查有無弊端隨時報告以資整頓云（羅）

●金統領獲匪受獎

庫市發生以後各處匪黨希圖舉事當經都督通令各軍嚴密偵探查拿以保治安聞游擊馬隊統領金壽山君日前偵獲破壞黨鄧破之孫玉亭錢貴臣二名並嫌疑犯魏東侯等業經分別訊供確實按法懲治張都督[illegible]請大總統酌予獎勵以資鼓舞現奉批准給予一等金色獎章云（新）

●電令預備呈送應議要案

行政公署昨准國務院電令略謂中央組織行政議會內而政府各部外而各省行政長官所有議員均已委定有人訂於明年一月十五日為開會之期所有關于一切緊要議案亟須預備除將全國行政方針大政條目由政府發交審議外仰該省將應行興革之事預先檢查呈送來院以憑研究而便分別彙送該會議決施行云（夏）

●派遣防兵赴海龍勦匪

都督府昨據海龍縣知事電稱該縣四鄉匪勢仍熾焚殺姦掠之案日必數起地方糜爛民不聊生請即派兵嚴勦等因經張督電令駐開原巡防游擊隊統領金君壽山派兵前往勦撫以重民命而保治安云（湧）

●鄒知事呈請派兵勦匪

行政公署昨接西豐縣鄒知事呈稱該縣大青陽地方近有大幫胡匪五百餘名肆行搶掠本縣軍警單薄不敷分擊請速調隊勦除以保民生等情聞經民政長咨請張都督轉飭開原游擊隊帮統金壽山派步隊第一營前往該處勦除未知能否弋獲耳（羅）

●追繳收賄議員之賍款

國民黨參衆兩院之議員業經取銷黨籍昨聞公署接奉大總統頒發命令謂國民黨之議員在京時因跨入他黨勒索之賍款爲數頗鉅此項錢財均係該黨侵吞之款亟宜認眞搜查如數追繳以重款項而儆貪婪云（新）

●財政司大開宴會

財政司長王鐵樵君自到任以來籌辦經濟日無暇晷昨因年關在即將近停止辦公特恭請省中各機關重要人物於二十五六兩日大開宴會以示聯絡

●呈請整理學田

省城教育會經費全恃各縣學田租賦由趙前督爲之提倡凡坐落各屬荒地任人報領每年按照畝數交納課賦悉數解送教育司轉飭該會具領應用近年來收數大減長此以往必致入不敷出教育會會明情形擬定表式呈請教育司轉呈許省長核辦爰即通令瀋陽等二十九縣一體妥爲整理認眞催收云（山）

●政學研究會訂期選舉理事長

政學研究會奉支部日前在法政專門學校開會成立彙選理事七人已誌報端聞已將各理事來函認可定於十二月二十八號午後一鐘在東華門開第一次職員會票選理事長云（夏）

▲海城▼

●選舉遺漏致起風潮

本邑城廂自治會改選半數必須先事調査被選資格以便先期發給選舉傳單領取選舉證日前該會選舉揭曉後竟有調査遺漏未發傳單者三十四家不平人孫紹周等五人在藥商明盛轉店內談論當被該會議員劉日喧至會所報告設孫某有謾罵情事要求該會代表人員赴縣署具稟並經旋經政界人出雙方排解如何結局容訪續誌

●田知事勤於政治

縣知事田君子俊凡關于地方事宜無不悉心擘畫而又每日親涖庭審訴案件口訊手批民情洞鑒一般訴訟者咸欽佩云

▲營口▼

●商會施粥

本埠商務會歷年施粥以惠窮黎茲聞該會以今年貧民較往年尤多若非及早施放其凍餒而死者在所不免現商會存有賓善堂舊有之底欵開辦甚易故於日昨在天津寄骨祠開場施放第一日領食者即達一千

▲撫順▼

●監繩委員一秉大公

丈放官地監繩委員支君頤山丈量二三兩鄉官地對待人民甚爲和平凡行繩時必親臨監視分別地畝等次無不公平允洽至於宿食一切照章給金圖鄉人民俱無間言彼行私舞弊者豈可與之同日語耶

▲岫巖▼

●自治會改選在即

城鎮鄉自治會早屆改選半數之期頃聞各董事會業將選民資格調查完竣榜示周知定於十二月二十五六兩日假自治會所實行選舉云

▲新民▼

●二十師馬兵調遣回新

駐新陸軍二十師馬三營前令調赴張家口駐防以禦匪患近因蒙事肅清于日昨乘京奉滿車回至新民底營暫住馬一營院內照常訓練云

●營長保衛地面

駐新陸軍二十七師步兵營營長宋靜齋君自調新以來諸事認眞軍規嚴肅現值冬防晝則派兵巡邏夜則分兵設卡嚴防匪患以保治安若 君者可謂一縣之干城矣

▲開原▼

●帮審員交替

審檢所帮審員郁劉二君因減政通令將劉帮審樹膏裁撤祗留郁帮審華一員郁君向對於審判頗有心得久爲各界嘉許昨接高等廳訓令將郁帮審調任錦西縣帮審遺缺以前帮審員劉樹膏接充於昨日交替想劉帮審此番重膺斯職必能措置裕如也

●重修開原縣行政公署之碑記

公署者其政地也一邑之命脈所關即一邑之瞻所繫自居官者以傳舍視之而公署因之圮塌廢壞不足以肅觀瞻古之人一日必葺館信宿必揭除者斯不以傳舍視署然而求此諸於今世誠戛戛乎其難今春金公選珊來宰斯土下車伊始即目擊公署之摧殘慨然有志於重修維時百廢待舉欵拮据警餉支絀案牘繁均須清理越六月政務稍簡結案至四百二十餘起乃得請於上峯而余亦奉札委監修於是鳩衆工委群材經之營之不辭勞瘁自七月經始至十月告成需時四月之久以前任原估二十二間之費洋四千七百五十元重修四十三間又碎修二十六間堂室內外輪焉奐焉從此宣猷布化耳目一新讀法懸書精神愈勵而務財勸農通商惠工敦教勸學授方任能諸大政應無不於此發其丕基然則重修之役又烏可少哉是役已經費悉出自戒煙罰欵項下總其事者爲知事金公監修者高紳紫垣馬紳紫鈺不佞亦得奔走諸君子之後以襄其事而迎其成工竣而囑余爲文辭不獲爰援其崖略切諸石以冀夫後之興起者是爲記

歷官內閣中書起居注漢主事辛卯科舉人現在開原縣統捐局局長劉煥書撰文

歷署承德縣岫巖州學正任開通縣知縣甲午科舉人現任開原縣知事金正元篆額

前湖北宜昌檢察廳推事蒙古司選員岫巖州巡檢巳酉科優貢張裕然書丹

民國二年十月穀旦 立

▲法庫▼

●布告人民遵用陽歷

縣知事李君前曾以民國成立已屆二年人民舊習尚未盡除茲屆陽歷歲闌特行布告人民遵照陽歷度歲慶賀以重國體其布告文如下

照得國家之用年曆非特以敬授民時亦所以統一國体我國自歷居氏以建寅爲歲首相沿至今數千年社會已成習慣一旦改用陽歷遽世駭俗慣例之難遽改也而固其所殊不知陽歷爲年其對於民事上國體上實有莫大之利益莫大關係焉乎其間併非無謂變更徒滋紛擾也謹將陽歷之關係與其利益臚列於左

（一）國家與地方行政統以財政爲根據而財政尤以預算爲基礎財政預算年度最關緊要從前舊歷加閏預算最易錯乱改用陽曆無加閏之混淆年度既清預算之成立自易此其關係於預算者一

[illegible]紀年皆用陽歷惟我國沿用陰歷故不惟於交涉之手續諸多窒碍且易啓外人歧視漸若改用陽歷則年度既齊遇事自多便利且中與外皆歸同化此關係交涉者二

（一）歷代國家受命無不改正朔易服色凡以一人心而維新命也我國共和初定人心不一若仍遵用舊歷則是不服正朔自甘化外也將何以昭大同而表維新此改用陽歷之關於國體之統一者三

（一）近來官府文件證書契紙等皆用陽歷紀年矣若民間於此等契約仍用舊歷年湮日遠或起訴訟終必混淆不清將來必有因此自誤者此改陽歷之關係詞訟者四

（一）工與商之登記簿近年亦知陽歷除歷並註矣然以年度不清之故眼目終不能按期結算若依尤須遇閏增加改用陽歷貨物之辦[illegible]守定期日當月給年俸均無差池出納簿記自能整齊劃一此便利於工商簿記者五

（一）農家操作向視二十四節以定農時從前陰歷節候殊無定期不易計算陽歷節候歷年不易（如今年三月十五清明明年仍是三月十五清明）但知一歲此後便可計日而知此便利於農時者六

（一）學堂教科書皆係按學期編輯陰歷過閏遂致錯亂改用陽歷學科與學期相符無前後錯亂之弊此便利於修學者七

（一）據此種種此政府之所以改用陽歷不惜三令五申而期與我人民更始也現在新年在邇均應遵照新歷度歲各局處官署均停止辦公三日各界人民亦應酌量休息凡從前過年習慣與禮如張燈結彩賀年喜換桃符供祖先等舊俗均應移在新年舉行至舊歷新年只應作爲紀念日人民是否晏會是否休息悉聽其便惟不得照從前過年任意鋪張致亂年度本縣爲整齊風俗維持國體起見仰界紳民人等宜各仰體此意遵照辦理幸勿固執舊俗有傷國體爲此布告知之

▲長春▼

●財政實行統一

統一財政之事縣議會刺刺不休計已半年有餘終未辦到刻聞縣署又奉到省垣來文謂財政必須統一庶免浮支濫報之弊茲蘇知事通知鎭鄉各議會在縣署會議手次並研究統一後之辦法各鎭鄉議會現皆承認已於日昨實行矣

▲吉林▼

●商人將隔於破產之危險

我國貨幣之紊亂已達極點在內地民受無限之痛苦對外國家蒙莫大之損失到處皆然東[illegible]最普通之貨幣除吉林官帖外爲舊有之制錢其次則有銅元有各省所鑄造之銀元有各種銀塊有前戶部所出之大清銀行券有交通銀行券有奉天官銀號券有黑龍江官帖有以留爲單位之俄幣有少數之軍票有正金銀行之信票及日本銀行券各異其形各異其價各因市價而爲交換之折扣貿易上之困難已可想而知而其所最苦者尤爲官帖市價之暴落官帖爲吉省普通使用之紙幣其價格之暴落不惟吉省經濟界之大問題實南北滿洲政治上之大問題也查官帖之流通始於前清光緒二十四年其時吉林將軍長氏以經濟界過於紊亂爲謀錢法之統一起見特禁止私人出票而發行官帖此官帖濫觴之由來也至現在之官銀錢號則係陳巡撫於宣統元年八月間將官帖官錢兩局合而爲一者也官帖最初發行之目的既在救濟幣制之紊亂而實際又備有三分之一之提供金固屬最有信用之錢票乃近年以來省財政困難之故地方官遂皆以發行紙幣爲救濟不二法門殆至革命前後當局者復濫糜政費致財政陷於絕境而此項官帖遂至成爲無可收回之不換紙幣據宣統三年所統計當時流通之全額不過六千六百七十二萬餘吊而刻下竟增至一億二千萬吊之多其中除宣統三年賑恤吉林火災所發行之二百萬吊及同年冬季爲救濟貧民所發行之二百萬吊外餘皆毫無準備金而以無方針的濫行增加之者也而在官吏以有官銀錢號之股分有受十七萬元之分配者在民間有以無抵當而借出二百萬吊者因此等不正手段遂致官帖市價日日下落之現象當官帖最初發行時對銀元一元原爲二吊三百文之法定市價乃邇來以價格下落之故非自九吊至十吊不能換得銀元一[illegible]發此不換紙幣以救一時之急故但由表面觀之吉林省似較他省甚富裕者誰復知其內容若是乎本年八月間中央政府有斷然革新幣制之決議吉省商民期待之殷有如望歲乃近聞該案又因種種故障不克實行可嘆孰甚查當時關於吉省之計劃以改革一億二千萬吊之不換紙幣非一千二百萬兩之現金不可而其中之三百萬兩官銀錢號謂有準備之正貨於是遂有由政府出六百萬兩由中國銀行出三百萬兩之計算惟官銀錢號所謂三百萬兩之準備賬簿上雖有之而實際殊不可靠據聞已由其本號及某某方面之有力者吸收殆盡云又據某機關之云彼等所以稱有三百萬金之準備者蓋欲藉以釣取政府之六百萬金耳如果六百萬金到手除一部分可用於幣制之改革外一部分仍必爲諸有力者所享受準是以該吉省幣制將永無改革之期而全省商賈必因之盡行破產云

●東清路禁運華軍之不確

日前吉林交涉員急報外交部請東清鐵路限制我國輸運軍隊云云該部當即照會駐京俄使詰問此事旋得照復大致謂查前清光緒二十二年條約東清鐵路本係中俄兩國合辦權利自應平等安能禁止運送中國軍隊斷無此等謬舉諒係誤會云云

●設立女子學校之批示

省行政公署據吉林縣轉呈城議事會議決趕速組織北關女學一案奉批查此項女子小學本擬在北關設立嗣以豫算案內租賃房屋經費一項被省議會盡行刪除所需校舍勢不得不借用官房而北關地方又無相當官房可以指撥改設於東關圖書館舊址日內即可開辦如果北關女生情殷求學儘可逕赴該校肄業以宏教育仰即知照云

九宮飛星方位

十二月廿[illegible]

昨日下午自七點起至今日下午七點止